

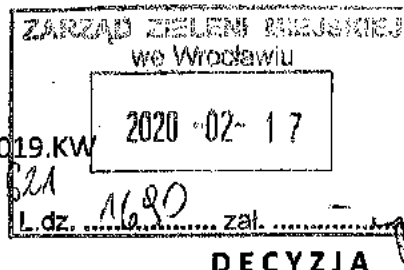

# MARSZAŁEK WOJEWÓDZTWA DOLNOŚLĄSKIEGO



DOW-S.VII.7120.897.2019.KW  
ID: 533643.1202021

p. L. Karłowicz  
p. E. Zygmut  
p. M. Marwan  
Wrocław, dnia 12 lutego 2020 r.  
p. E. Chmiel  
p. S. Szustalska

## DECYZJA

Na podstawie art. 83 ust. 1, art. 83a ust. 1, art. 83c ust. 1 i 3, art. 83d ust. 1 i 2, art. 83f ust. 1 lit. a i ust. 2 art. 86 ust. 1 pkt 10, art. 90 ust. 2 ustawy z dnia 16 kwietnia 2004 r. o ochronie przyrody (Dz. U. z 2020 r. poz. 55) oraz art. 104 i art. 105 § 1 ustawy z dnia 14 czerwca 1960 r. Kodeks postępowania administracyjnego (Dz. U. z 2018 r. poz. 2096 z późn. zm.), po rozpatrzeniu wniosku Zarządu Zieleni Miejskiej, z siedzibą przy ul. Trzebnickiej 33, 50-231 Wrocław, z dnia 15 października 2019 r., znak: DZZ.410.24.2019.4.LŚ, w sprawie wydania zezwolenia na usunięcie drzew, z terenu nieruchomości oznaczonej jako działka nr ewid. 8/7, AM-40, obręb Żerniki, położonej przy ul. Rumiankowej we Wrocławiu, której właścicielem jest Gmina Wrocław,

### orzekam

- I. Zezwalam Gminie Wrocław, działającej poprzez Zarząd Zieleni Miejskiej, z siedzibą przy ul. Trzebnickiej 33, 50-231 Wrocław, na usunięcie bez naliczania opłaty nw. drzew z terenu nieruchomości oznaczonej jako działka nr ewid. 8/7, AM-40, obręb Żerniki, położonej przy ul. Rumiankowej we Wrocławiu, której właścicielem jest Gmina Wrocław:

Lp.	Nr inwent.	Nazwa gatunkowa	Obwód pnia na wys. 130 cm
1	2	4	5
1.	D.ZZM.58964 (591)	Topola biała ( <i>Populus alba</i> )	87+50 cm
2.	D.ZZM.61925 (393)	Topola szara ( <i>Populus canescens</i> )	159+153 cm
3.	D.ZZM.61926 (395)	Topola szara ( <i>Populus canescens</i> )	82 cm
4.	D.ZZM.61968 (444)	Klon jesionolistny ( <i>Acer negundo</i> )	60+47+45+28 cm
5.	D.ZZM.62152 (394)	Topola szara ( <i>Populus canescens</i> )	73 cm

- II. Określam termin usunięcia drzew wymienionych w punkcie I. do dnia 30 kwietnia 2021 r.
- III. Zezwolenie na usunięcie drzew, o których mowa w punkcie I. uzależniam od zastąpienia ich innymi drzewami, do wykonania przez Zarząd Zieleni z Miejskiej, z siedzibą przy ul. Trzebnickiej 33, 50-231 Wrocław, zgodnie ze sztuką ogrodnictwa na terenie obrębu Karłowice we Wrocławiu, w terminie do dnia 30 kwietnia 2021 r. według poniższego zestawienia:



Lp.	Nr inw.	Nazwa drzewa	Ilość sztuk	Parametry
1	2	3	4	5
1.	1	Lipa drobnolistna ( <i>Tilia cordata</i> Mill)	3	Materiał szkółkarski, obwód pnia na wys. 100 cm: min. 8-10 cm
2.	2	Klon polny ( <i>Acer campestre</i> L.)	3	Materiał szkółkarski, obwód pnia na wys. 100 cm: min. 8-10 cm
3.	3	Brzoza brodawkowata ( <i>Betula pendula</i> Roth)	2	Materiał szkółkarski, obwód pnia na wys. 100 cm: min. 8-10 cm
4.	4	Dąb szypułkowy ( <i>Quercus robur</i> L.)	2	Materiał szkółkarski, obwód pnia na wys. 100 cm: min. 8-10 cm
				Razem: 10 szt. drzew

- IV. Zobowiązuję Gminę Wrocław, działającą poprzez Zarząd Zieleni Miejskiej, z siedzibą przy ul. Trzebnickiej 33, 50-231 Wrocław, do pisemnego poinformowania tutejszego organu o dacie i miejscu wykonania nasadzeń zastępczych wskazanych w punkcie III. (w tym na dołączonej mapie) w terminie 7 dni od ich wykonania. Po 3 latach od dnia upływu terminu wskazanego w punkcie III. na wykonanie nasadzeń zastępczych tutejszy organ wyznaczy termin oględzin posadzonej zieleni (z udziałem Strony), celem potwierdzenia, czy zachowała ona żywotność.
- V. Umarzam postępowanie administracyjne dotyczące usunięcia nw. drzewa z terenu nieruchomości będącej własnością Gminy Wrocław, oznaczonej jako działka o nr ewid. 8/7, AM-40, obręb Żerniki, zlokalizowanej przy ul. Rumiankowej we Wrocławiu, ponieważ wnioskowane do usunięcia drzewo uległo wywrotowi:

Lp.	Nr inw.	Nazwa gatunkowa drzewa/krzewu	Obwód pnia na wys. 130 cm
1	2	3	4
1.	D.ZZM.62337 (565)	Robinia akacyjowa ( <i>Robinia pseudoacacia</i> )	88+35 cm

#### Uzasadnienie

Na wniosek Zarządu Zieleni Miejskiej, z siedzibą przy ul. Trzebnickiej 33, 50-231 Wrocław, z dnia 15 października 2019 r., znak: DZZ.410.24.2019.4.LŚ, Marszałek Województwa Dolnośląskiego wszczął postępowanie administracyjne w sprawie wydania zezwolenia na usunięcie drzew, z terenu nieruchomości oznaczonej jako działka nr ewid. 8/7, AM-40, obręb Żerniki, położonej przy ul. Rumiankowej we Wrocławiu, której właścicielem jest Gmina Wrocław.

Zarząd Zieleni Miejskiej, ul. Trzebnicka 33, 50-231 Wrocław, jest jednostką organizacyjną Gminy Wrocław na podstawie Uchwały Nr LIV/1565/10 Rady Miejskiej Wrocławia z dnia 9 września 2010 r. w sprawie nadania statutu Zarządowi Zieleni Miejskiej.



Na podstawie art. 90 ust. 2 ustawy z dnia 16 kwietnia 2004 r. o *ochronie przyrody* (Dz. U. z 2020 r. poz. 55) – zwanej dalej ustawą o *ochronie przyrody* – organem właściwym do wydania zezwolenia jest Marszałek Województwa Dolnośląskiego.

Przedmiotowy wniosek spełnia wymagania określone w art. 83b ust. 1 ustawy o *ochronie przyrody*. Strona występuje z wnioskiem o wydanie zezwolenia na usunięcie drzewa z terenu nieruchomości z uwagi na ich zły stan sanitarny oraz zagrożenie dla bezpieczeństwa ludzi i mienia w istniejących obiektach budowlanych.

W dniu 29 października 2019 r. przeprowadzono oględziny drzew wnioskowanych do usunięcia (protokół w aktach sprawy). W obrębie drzew nie stwierdzono gatunków chronionych oraz gniazd ptasich. Drzewo o nr inw. D.ZZM.58964 (591) z gatunku Topola biała (*Populus alba*) jest drzewem dwupiennym o obwodzie pni wynoszących 87+50 cm (mierzonych na wys. 130 cm). Drzewo jest w złym stanie fitosanitarnym. W odziomku zanotowano ubytek tkanki drzewnej. Brak widocznych przypór co może prowadzić do wywrócenia się drzewa. Drzewo odchylone od pionu o ok. 20°. Posusz gałęziowy rzędu 45 %. Drzewa o nr inw. D.ZZM.61925 (393), D.ZZM.61926 (395), D.ZZM.62152 (394) z gatunku Topola szara (*Populus canescens*) o obwodach pni wynoszących kolejno w cm: 159+153, 82 i 73 (mierzonych na wys. 130 cm) są drzewami w złym stanie fitosanitarnym. Drzewa odchylone w pionie w granicach 10-15°. Brak oznak chorobowych na pniach. Posusz gałęziowy w granicach 20-50 %. Obecność jemioty w koronie drzewa. Drzewo o nr inw. D.ZZM.61968 (444) z gatunku Klon jesionolistny (*Acer negundo*) jest drzewem czteropiennym o obwodach pni wynoszących w cm: 60+47+45+28 (mierzonych na wys. 130 cm). Przedmiotowa roślina jest w złym stanie sanitarnym. Dwa z pni drzewa są odchylone w pionie o 35°. Posusz gałęziowy w granicach 65 %.

W związku z powyższym na podstawie art. 86 ust. 1 pkt 10 ustawy o *ochronie przyrody* organ udzielił zezwolenia na usunięcie drzew wskazanych w punkcie I. sentencji decyzji oraz nie naliczył opłaty, gdyż nie nalicza się opłaty za usunięcie drzew w przypadku, gdy nie rokują szansy na przeżycie, z przyczyn niezależnych od posiadacza nieruchomości.

Celem przywrócenia równowagi przyrodniczej, walorów krajobrazowych jak i funkcji ozdobnych na danym terenie, w związku z przeznaczeniem do usunięcia drzew ujętych w punkcie I. sentencji decyzji, mając na względzie potrzebę odnawiania składników przyrody, w myśl art. 83c ust. 3 i 4 ustawy o *ochronie przyrody* – organ w punkcie III. sentencji decyzji zobowiązał Stronę do nasadzeń zastępczych.

W punkcie III. sentencji decyzji na podstawie art. 83d ust. 2 pkt 2 i 5 ustawy o *ochronie przyrody* określono liczbę drzew do posadzenia, a także termin wykonania nasadzeń zastępczych. W punkcie IV. sentencji decyzji zobowiązano Stronę do pisemnego poinformowania tutejszego organu o dacie i miejscu wykonania nasadzeń zastępczych. W przypadku, gdy posadzone drzewa nie zachowają żywotności po 3 latach od dnia upływu terminu wskazanego w tym zezwoleniu na wykonanie nasadzeń zastępczych, lub przed upływem tego okresu, z przyczyn zależnych od posiadacza nieruchomości, organ właściwy do wydania zezwolenia na usunięcie drzew nakłada ponownie w drodze decyzji obowiązek wykonania nasadzeń zastępczych – zgodnie z art. 86 ust. 2 ustawy o *ochronie przyrody*.

Na podstawie art. 83d ust. 1 pkt 7 ustawy o *ochronie przyrody* określono termin usunięcia ww. drzew do dnia 30 kwietnia 2021 r. Niezbędną wycinkę prowadzi się w okresie od dnia 16 października do końca lutego. Wykonywanie prac dotyczących



usuwania drzew poza tym okresem prowadzi się wyłącznie po uzgodnieniu ze specjalistą przyrodnikiem, np. ornitologiem lub chiropterologiem. Z przepisów prawa wynika, że w stosunku do dziko występujących zwierząt objętych ochroną ścisłą lub częściową zgodnie z § 6 ust. 1 i § 8 ust. 1 rozporządzenia Ministra Środowiska z dnia 16 grudnia 2016 r. w sprawie ochrony gatunkowej zwierząt (Dz. U. z 2016 r. poz. 2138 z późn. zm.) obowiązuje zakaz m.in. niszczenia siedlisk i ostoi, jak i niszczenia, usuwania lub uszkodzenia gniazd. Informuję jednocześnie, że zgodnie z art. 56 ust. 2 oraz ust. 4 ustawy o ochronie przyrody zezwolenie na czynności podlegające zakazom wydaje regionalny dyrektor ochrony środowiska na obszarze swojego działania, w przypadku braku rozwiązań alternatywnych, jeżeli nie spowoduje to zagrożenia dla dziko występujących populacji chronionych gatunków zwierząt.

Na podstawie 83f ust. 1 pkt 14 lit. a i ust. 2, ustawy o ochronie przyrody umorzono postępowanie administracyjne dotyczące drzewa wymienionego w punkcie V. sentencji decyzji, gdyż przedmiotowe drzewo stanowi wywrot. Informacja o usunięciu wywrotu drzewa, wraz z dokumentacją zdjęciową została przekazana za pośrednictwem pisma Zarządu Zieleni Miejskiej we Wrocławiu, z dnia 3 grudnia 2019 r., znak: DPIR.611.43.2019.LŚ, L.dz. 4871.2019, w związku z powyższym orzeczono jak w punkcie V. sentencji decyzji.

Decyzja niniejsza jest zwolniona z opłaty skarbowej zgodnie z załącznikiem – część III, poz. 44, pkt 2, ppkt 6 ustawy z dnia 16 listopada 2006 r. o opłacie skarbowej (Dz. U. z 2019 r. poz. 1000 z późn. zm.).

#### Pouczenie

Od decyzji służy odwołanie do Samorządowego Kolegium Odwoławczego we Wrocławiu pl. Powstańców Warszawy 1, 50-153 Wrocław, za pośrednictwem Marszałka Województwa Dolnośląskiego, Wydział Środowiska, ul. Walońska 3-5, 50-413 Wrocław, w terminie 14 dni od dnia jej doręczenia.

W trakcie biegu terminu do wniesienia odwołania strona może zrzec się prawa do wniesienia odwołania wobec organu administracji publicznej, który wydał decyzję. Z dniem doręczenia organowi administracji publicznej oświadczenia o zrzeczeniu się prawa do wniesienia odwołania przez ostatnią ze stron postępowania, decyzja staje się ostateczna i prawomocna.

Decyzja podlega wykonaniu przed upływem terminu do wniesienia odwołania, jeżeli jest zgodna z żądaniem wszystkich stron lub jeżeli wszystkie strony zrzekły się prawa do wniesienia odwołania.

Z up. Marszałka  
Województwa Dolnośląskiego  
*Grzegorz Kubicki*  
Zastępca Dyrektora Wydziału Środowiska

#### Otrzymują:

1. Zarząd Zieleni Miejskiej, ul. Trzebnicka 33, 50-231 Wrocław.
2. DOW-S - aa

H

**RYSunEK OKREŚLAJĄCY USytuOWANIE DRZEWA/DRZEwDO USUnIĘCIA**

(W ODNIESIENIU DO GRANIC NIERUCHOMOŚCI I OBIEKTÓW BUDOWLANych ISTNIEJĄcYch LUB PRoJEKTOWANych NA TEJ NIERUCHMOŚCI)

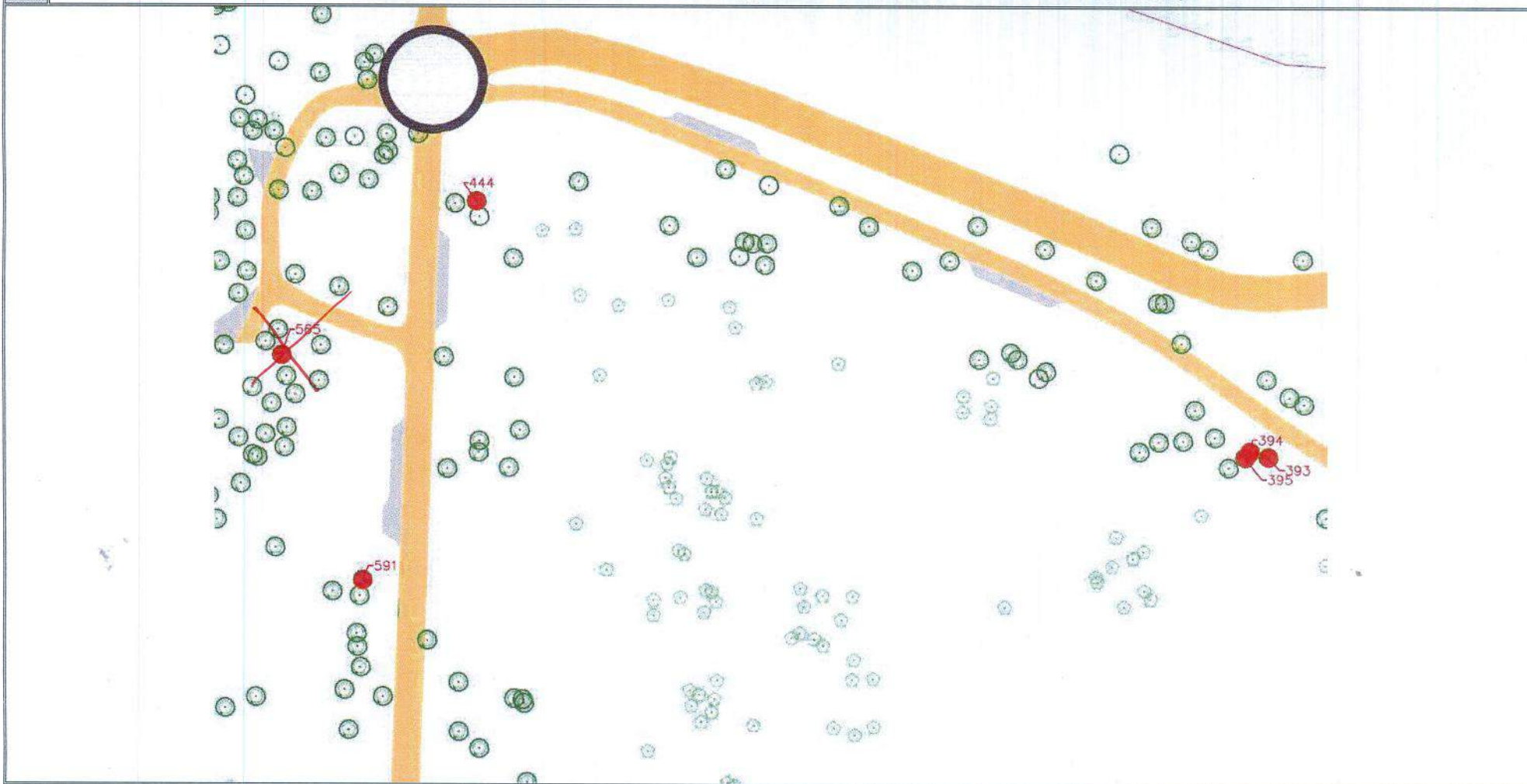

D.ZZM.61968 - klon jesionolistny (*Acer negundo*)444

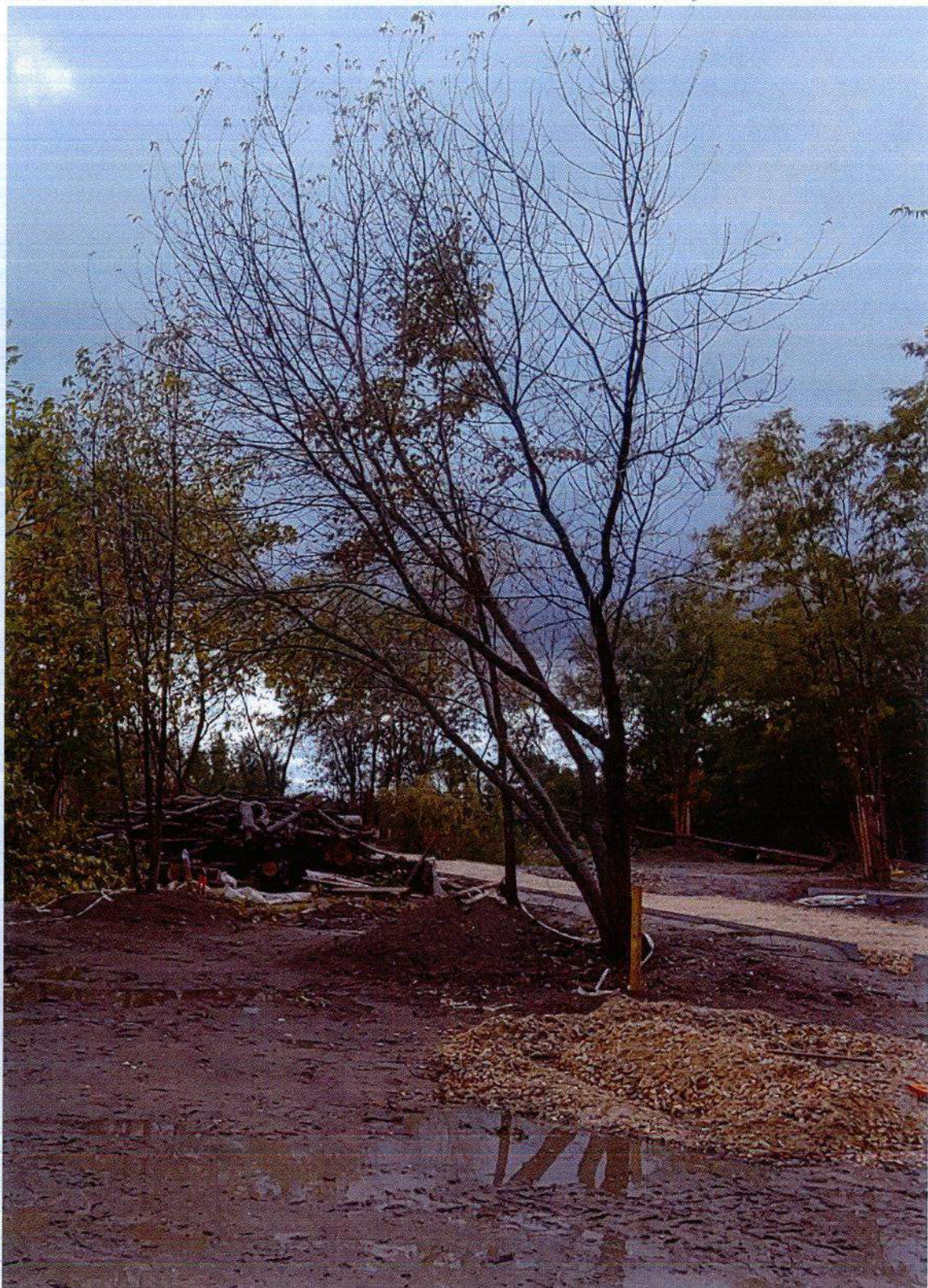

**D.ZZM.61925 - topolazara (*Populuscanescens*)**  
**D.ZZM.61926 - topola szara (*Populuscanescens*)**  
**D.ZZM.62152 - topola szara (*Populuscanescens*)**

